



PERÚ

Ministerio
de Desarrollo Agrario
y Riego



sierra y selva
exportadora



Siempre
con el pueblo



BICENTENARIO
PERÚ 2021



**Octubre
2021**

**REPORTE
ESTADÍSTICO**

LIMÓN





ÍNDICE

1.1 - Exportaciones	4
1.2 - Países Destino	11
1.3 - Empresas Exportadoras	13



1.1 Exportaciones

El mes de octubre registra envíos por US\$ 1.2 millones, mostrando un crecimiento de 122.4 % comparado con el mismo periodo (US\$ 553 mil) del año anterior. En el periodo de análisis se registran envíos por US\$ 12.1 millones, mostrando un crecimiento del 50.7 % comparado con el mismo periodo (US\$ 8 millones) del año anterior.

Cuadro N°01: Valor FOB exportado (US\$ FOB)

MES	2019	2020	2021	VAR. % 2020/2019	VAR. % 2021/2020
Ene	656,453	1,221,557	1,734,908	86.1%	42.0%
Feb	767,460	1,267,873	1,787,583	65.2%	41.0%
Mar	1,131,891	1,365,565	1,726,837	20.6%	26.5%
Abr	977,113	1,229,333	1,578,631	25.8%	28.4%
May	625,451	840,510	1,448,529	34.4%	72.3%
Jun	447,839	425,675	912,517	-4.9%	114.4%
Jul	396,802	314,780	717,204	-20.7%	127.8%
Ago	451,481	303,063	273,665	-32.9%	-9.7%
Set	841,663	516,552	704,234	-38.6%	36.3%
Oct	854,431	553,011	1,229,927	-35.3%	122.4%
Nov	890,805	1,141,202	-	28.1%	-
Dic	1,204,361	830,335	-	-31.1%	-
TOTAL	9,245,750	10,009,455	-		
Var. % Anual	-	8.3%	-		
ENE-OCT	7,150,584	8,037,918	12,114,035		
Var. % Ene-Oct	-	12.4%	50.7%		
NOV-DIC	2,095,166	1,971,537	-		

Fuente: SUNAT

Elaboración: Unidad de Inteligencia Comercial-SSE

Fecha de consulta: 01/12/2021

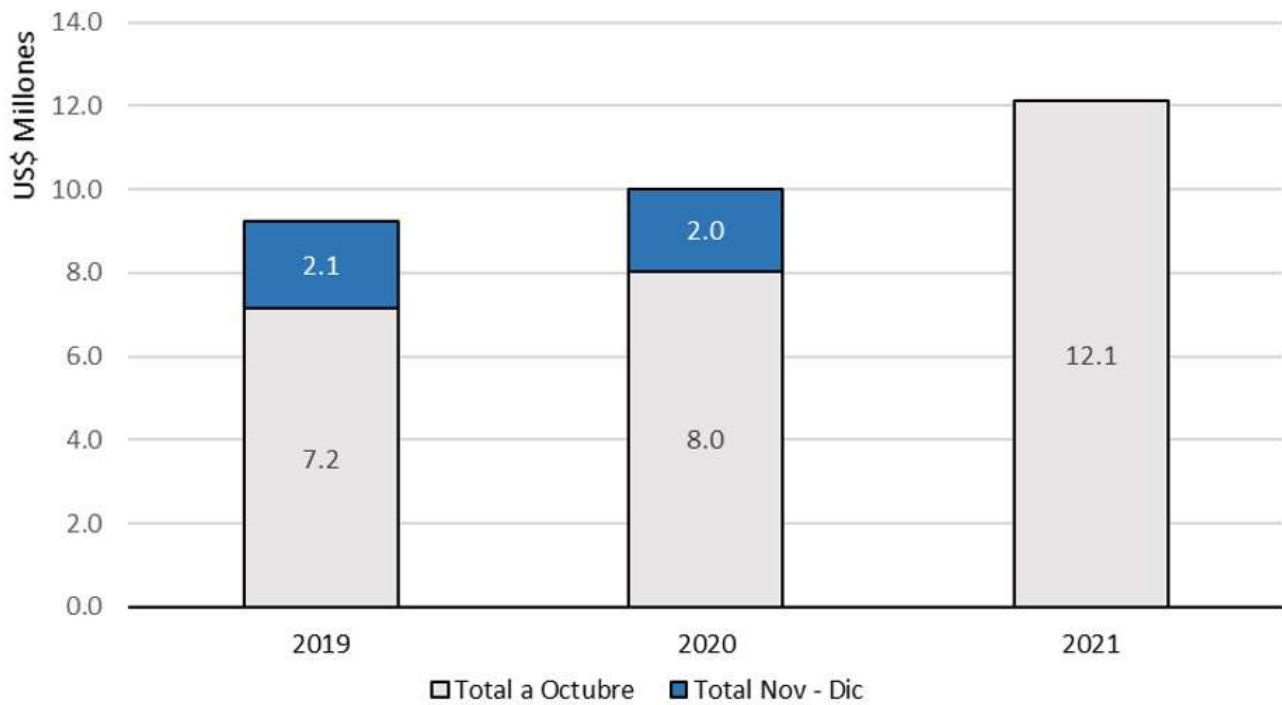
Grafico N°01: Valor FOB Exportado

Fuente: SUNAT

Elaboración: Unidad de Inteligencia Comercial-SSE

Fecha de consulta: 01/12/2021

Con respecto al volumen exportado, octubre reporta envíos por 1.3 miles de toneladas. Esto significa que hubo un crecimiento del 114.8 % en comparación con el mismo mes del año anterior. En el periodo de análisis se registraron envíos por 13.3 miles de toneladas, mostrando un crecimiento del 51 % respecto del año 2020 (8.8 mil de toneladas).

Cuadro N°02: Volumen exportado (Kg)

MES	2019	2020	2021	VAR. % 2020/2019	VAR. % 2021/2020
Ene	776,833	1,327,340	1,951,488	70.9%	47.0%
Feb	874,201	1,423,233	1,916,276	62.8%	34.6%
Mar	1,218,074	1,408,516	1,854,144	15.6%	31.6%
Abr	1,031,810	1,269,210	1,707,046	23.0%	34.5%
May	655,189	947,716	1,587,012	44.6%	67.5%
Jun	519,611	515,774	955,174	-0.7%	85.2%
Jul	474,910	385,804	821,527	-18.8%	112.9%
Ago	522,621	310,256	407,232	-40.6%	31.3%
Set	849,162	616,797	790,736	-27.4%	28.2%
Oct	868,940	621,750	1,335,361	-28.4%	114.8
Nov	1,008,010	1,234,040	-	22.4%	-
Dic	1,284,343	883,114	-	-31.2%	-
TOTAL	10,083,703	10,943,547	-		
Var. % Anual	-	8.5%	-		
ENE-OCT	7,791,350	8,826,394	13,325,995		
Var. % Ene-Oct	-	13.3%	51%		
NOV-DIC	3,161,293	2,738,904	-		

Fuente: SUNAT

Elaboración: Unidad de Inteligencia Comercial-SSE

Fecha de consulta: 01/12/2021

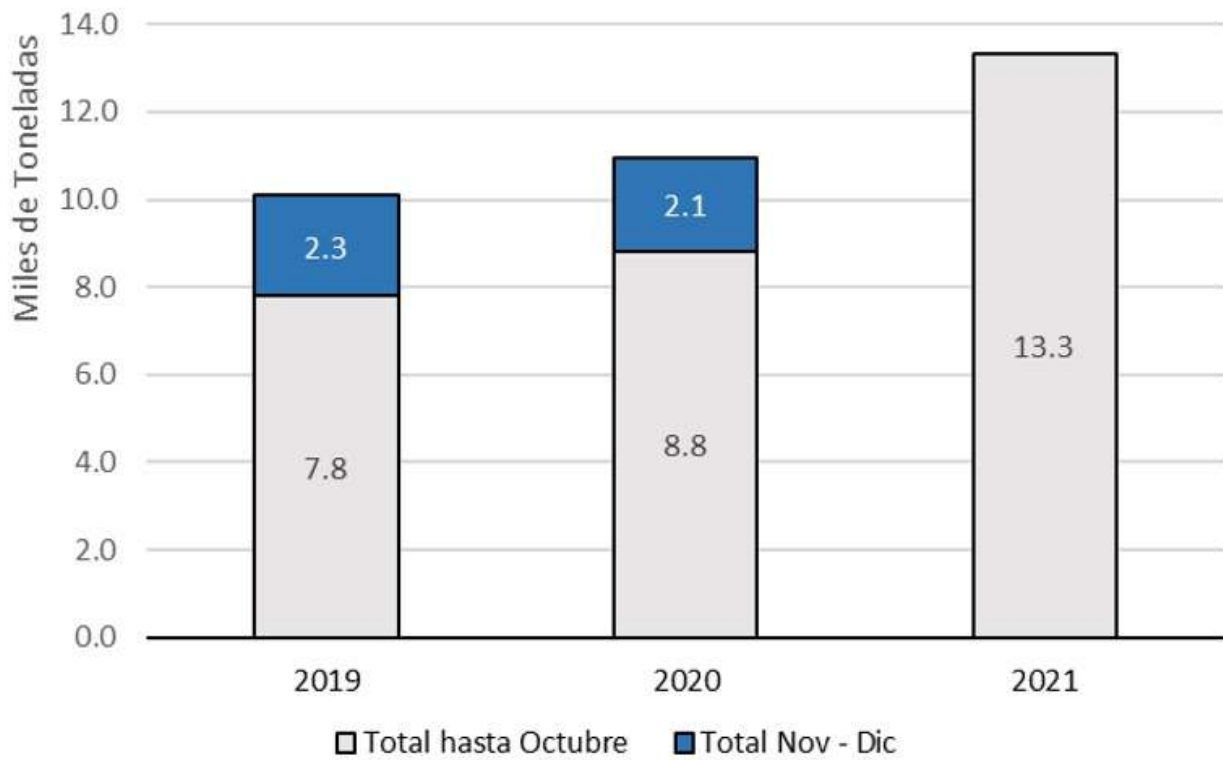

Gráfico N°02: Volumen Exportado

Fuente: SUNAT

Elaboración: Unidad de Inteligencia Comercial-SSE

Fecha de consulta: 01/12/2021

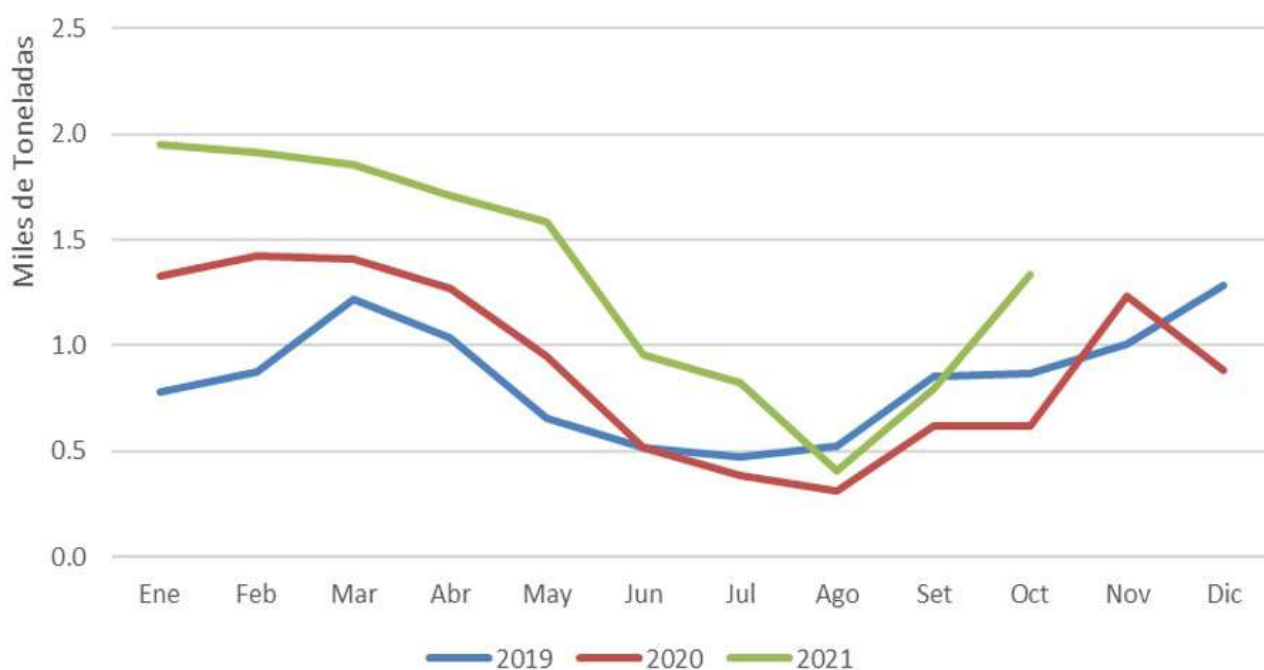
Gráfico N°3: Volumen Exportado - Mensual

Fuente: SUNAT

Elaboración: Unidad de Inteligencia Comercial-SSE

Fecha de consulta: 01/12/2021

En relación a los valores unitarios, para el mes de octubre registró un decrecimiento de 4.1 % llegando a 0.871 US\$/kg comparado con el mismo mes del año anterior. El promedio alcanzado en este periodo fue de 0.922 US\$/kg, mostrando un crecimiento de 7.5 % en comparación al 2020 (0.857 US\$/kg).

Cuadro N°03: Valores unitarios (US\$ FOB/kg)

MES	2019	2020	2021	VAR. % 2020/2019	VAR. % 2021/2020
Ene	0.745	0.833	0.817	11.8%	-1.9%
Feb	1.017	0.886	0.866	-12.9%	-2.2%
Mar	0.839	0.897	0.875	6.9%	-2.5%
Abr	0.825	0.911	0.897	10.4%	-1.5%
May	0.883	0.788	1.295	-10.8%	64.5%
Jun	0.763	0.804	0.876	5.4%	8.9%
Jul	0.763	0.795	1.156	4.2%	45.4%
Ago	0.765	0.954	0.70	24.8%	-26.6%
Set	0.904	0.798	0.867	-11.7%	8.6%
Oct	0.881	0.908	0.871	3.1%	-4.1%
Nov	0.818	0.912	-	11.4%	-
Dic	0.878	1.727	-	96.6%	-
PROM. ANUAL	0.845	0.928	-		
Var. % Anual	-	9.9%	-		
PROM. ENE-OCT	0.838	0.857	0.922		
Var. % Ene - Oct	-	2.3%	7.5%		

Fuente: SUNAT

Elaboración: Unidad de Inteligencia Comercial-SSE

Fecha de consulta: 01/12/2021

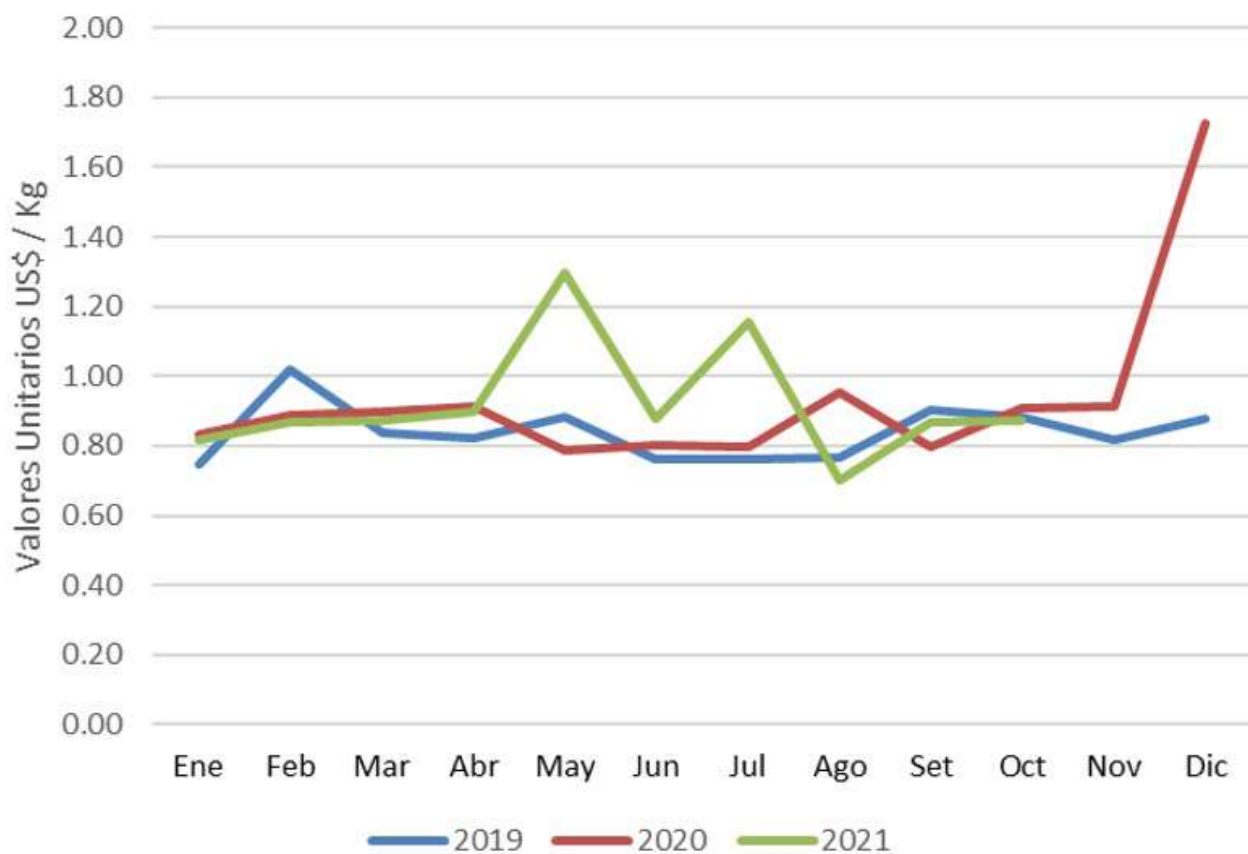

Gráfico N° 04: Valor Unitario en Términos Mensuales

Fuente: SUNAT

Elaboración: Unidad de Inteligencia Comercial-SSE

Fecha de consulta: 01/12/2021

1.2 Países Destino

Se han registrado 16 países destinos acumulados a octubre. Chile se presenta como el principal destino de Limón Tahití fresco con envíos por US\$ 5.5 millones, con una participación del 45.3 %; seguido por Reino Unido con US\$ 2.5 millones (21 %) y Estados Unidos con US\$ 1.7 millones (14.1 %). Estos tres países mencionados comprenden el 80.4 % del mercado.

Asimismo, los países que mostraron mayor crecimiento en sus envíos son Estados Unidos con un crecimiento 104.9 %; Países Bajos con 73.4 % y Chile con 63.7 %.

Cuadro N°04: Top 10, Principales países destino

PAÍS	ENE - OCT 2019	ENE - OCT 2020	ENE - OCT 2021	% VAR. 2020/2019	% VAR. 2021/2020	Part. % 2021
CHILE	3,126,416	3,351,678	5,486,346	7.2%	63.7%	45.3%
REINO UNIDO	1,425,764	1,948,738	2,545,610	36.7%	30.6%	21.0%
ESTADOS UNIDOS	925,107	836,137	1,713,555	-9.6%	104.9%	14.1%
PAÍSES BAJOS	750,956	659,125	1,143,218	-12.2%	73.4%	9.4%
PANAMÁ	691,310	895,637	697,662	29.6%	-22.1%	5.8%
REP. DOMINICANA	190,591	318,459	159,192	67.1%	-50.0%	1.3%
HONDURAS			78,960			0.7%
ESPAÑA			67,200			0.6%
CANADÁ			59,177			0.5%
RUSIA			47,309			0.4%
OTROS		28,143	115,806		311.5%	1.0%
TOTAL	7,110,144	8,037,918	12,114,035	13.0%	50.7%	100.0%

Fuente: SUNAT

Elaboración: Unidad de Inteligencia Comercial-SSE

Fecha de consulta: 01/12/2021

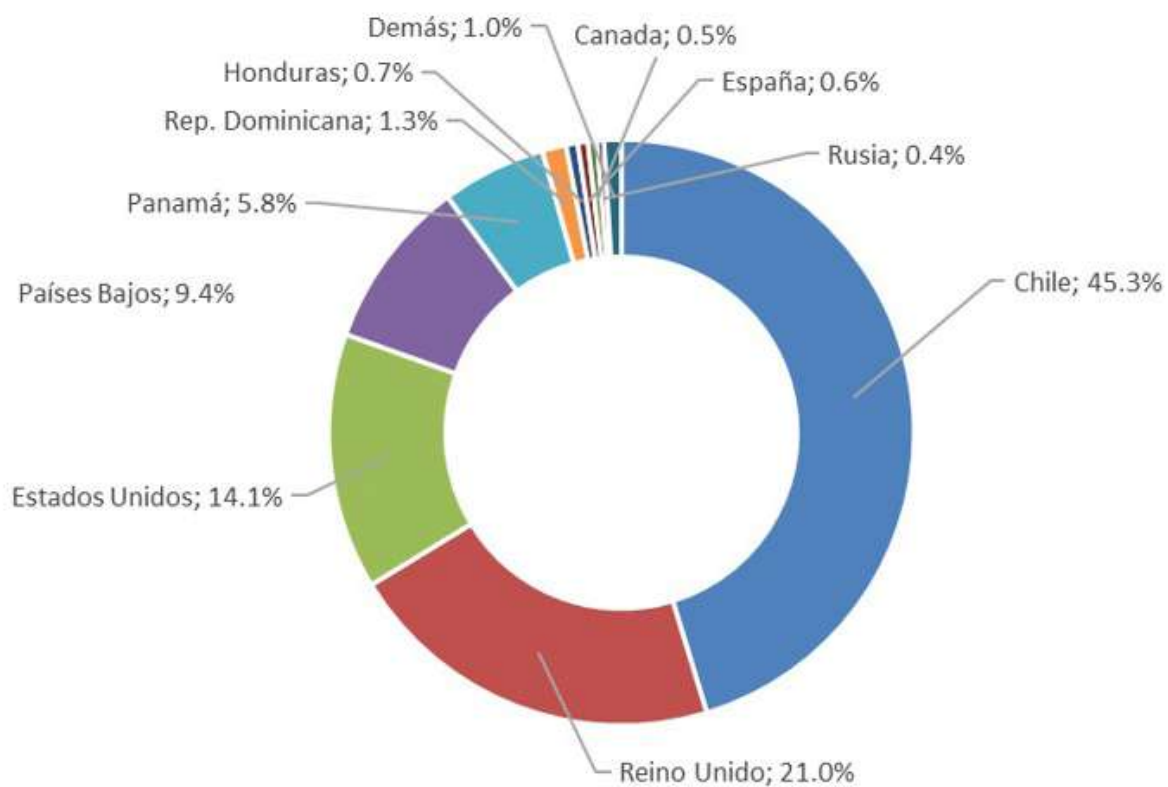

Gráfico N° 05: Principales Mercados Destinos (Según Valor FOB US\$)

Fuente: SUNAT

Elaboración: Unidad de Inteligencia Comercial-SSE

Fecha de consulta: 01/12/2021



1.3 Empresas Exportadoras

Dentro de las 56 empresas que exportaron Limón Tahití fresco en el periodo estudiado del 2021 las que más destacan son Procesadora Laran S.A.C con US\$ 1.2 millones (9.8 %), Compañía de Exportación y Negocios Generales (COEXA) con 1.2 millones (9.5 %) y Limones Piuranos S.A.C. con US\$ 977 mil (8.1 %).

Por otro lado, las empresas que presentan mayor crecimiento, a comparación con el mismo periodo del año anterior, fueron: Procesadora Laran S.A.C (2715 %), Agroexportaciones Machu Picchu S.R.L. (806 %) y ECOSAC Agrícola S.A.C. (34.3 %).

Cuadro N°05: Principales empresas exportadoras (US\$ FOB)

EMPRESA	VALOR FOB US\$ ENE-OCT			VAR. % 2020/2019	VAR. % 2021/2020	Part. % 2021
	2019	2020	2021			
PROCESADORA LARAN S.A.C.		42,240	1,189,281		2715.5%	9.8%
CIA.DE EXP.Y NEGOCIOS GNRLES. S.A. (COEXA)	1,087,426	1,065,318	1,154,350	-2.0%	8.4%	9.5%
LIMONES PIURANOS S.A.C.	1,597,795	1,100,017	977,251	-31.2%	-11.2%	8.1%
LIMONES PERUANOS S.R.L.	589,867	616,320	906,619	4.5%	47.1%	7.5%
FRUTICOLA OLMOS E.I.R.L.	779,643	886,197	863,698	13.7%	-2.5%	7.1%
GRUPO GERONIMO TRADING S.R.L.	303,491	354,880	782,997	16.9%	120.6%	6.5%
PROMOTORA Y SERVICIOS LAMBAYEQUE S.A.C.	444,304	389,141	519,941	-12.4%	33.6%	4.3%
AGROEXPORTACIONES MACHU PICCHU S.R.L.	54,241	56,609	512,797	4.4%	805.9%	4.2%
ECOSAC AGRICOLA S.A.C.	46,620	116,340	459,414	149.5%	294.9%	3.8%
INTERNATIONAL REALTY PROPERTY MANAGMENT S.A.C.	230,318	321,645	431,992	39.7%	34.3%	3.6%
OTROS	2,016,879	3,089,211	4,315,695	53.2%	39.7%	35.6%
TOTAL	7,150,584	8,037,918	12,114,035	12.4%	50.7%	100.0%

Fuente: SUNAT

Elaboración: Unidad de Inteligencia Comercial-SSE

Fecha de consulta: 01/12/2021





PERÚ

Ministerio
de Desarrollo Agrario
y Riego



**sierra y selva
exportadora**

Av. General Trinidad Morán N° 955 – 971
Lince – Perú

www.gob.pe/sse